제 5 교시

# 제2외국어/한문 영역(아랍어 I)

| 성명 | | 수험 번호 | |
|---|---|---|---|

1. 밑줄 친 낱말과 모음 배열이 같은 것은? [1점]

A : أَنَا عَطْشَانُ. أَعْطِنِي مَاءً، مِنْ فَضْلِكَ.
B : تَفَضَّلْ.

① قَلَمٌ ② قَرِيبٌ ③ بَيْرُوتُ
④ حُكُومَةٌ ⑤ حَمْرَاءُ

2. 그림과 퍼즐로 보아 빈칸 (a)에 들어갈 글자로 알맞은 것은? [1점]

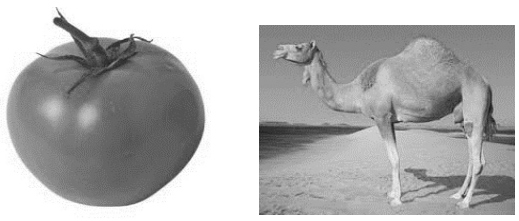

| | | | | |
|---|---|---|---|---|
| | | ج | | |
| مُ | طِ | ا | (a) | طَ |
| | | لٌ | | |

① تَ ② مَ ③ نَ ④ وَ ⑤ يَ

3. 빈칸에 들어갈 말로 알맞은 것은?

A : هَلْ تُحِبُّ الْفَاكِهَةَ؟
B : نَعَمْ، أُحِبُّ _____ وَالْبُرْتُقَالَ وَالتُّفَّاحَ.

① الْبَابَ ② الْبَيْتَ ③ الشَّمْسَ
④ الْمَوْزَ ⑤ الْوَرْدَةَ

4. 빈칸에 들어갈 말로 알맞은 것은?

① أَبِيعُ ② أَدْرُسُ ③ أَشْرَبُ
④ أَفْهَمُ ⑤ أَلْعَبُ

5. 빈칸에 공통으로 들어갈 말로 알맞은 것은? [1점]

A : هَلْ تُحِبُّ _____ الشِّتَاءِ؟
B : لَا. أُحِبُّ الصَّيْفَ.

A : مَاذَا فَعَلْتَ أَمْسِ بَعْدَ الدَّرْسِ؟
B : نَظَّفْتُ _____ الْمَدْرَسَةِ.

① بَلَدَ ② جِسْمَ ③ زَيْتَ ④ فَصْلَ ⑤ رِيَاضَةَ

6. 밑줄 친 부분의 쓰임이 옳은 것만을 있는 대로 고른 것은?

عَائِشَةُ : كَيْفَ الصِّحَّةُ الْيَوْمَ، يَا أَمِيرَةُ؟
أَمِيرَةُ : أَنَا مَرِيضٌ جِدًّا. أَشْعُرُ بِأَلَمٍ شَدِيدٍ فِي بَطْنِي.
(a) (b)
عَائِشَةُ : يَجِبُ أَنْ تَذْهَبِي إِلَى الْمُسْتَشْفَى.
(c)

① (a) ② (b) ③ (a), (c)
④ (b), (c) ⑤ (a), (b), (c)

7. 빈칸에 들어갈 말로 알맞은 것은? [1점]

كَرِيمٌ : يَا مِين سُو، هَلْ أَخُوكَ مُدِيرٌ فِي الْمَصْنَعِ؟
مِين سُو : لَا، ____ لَيْسَ مُدِيرًا.

① هُوَ ② هِيَ ③ أَنَا ④ أَنْتَ ⑤ أَنْتِ

8. 빈칸 (a), (b)에 들어갈 말로 알맞은 것은?

فَاطِمَةُ : أَيْنَ (a) فِي الْعُطْلَةِ الْمَاضِيَةِ، يَا سَمِيرُ؟
سَمِيرٌ : كُنْتُ فِي الشَّرِكَةِ.
فَاطِمَةُ : لِمَاذَا ذَهَبْتَ إِلَى الشَّرِكَةِ؟
سَمِيرٌ : (b) عِنْدِي عَمَلٌ كَثِيرٌ.

| | (a) | (b) | | (a) | (b) |
|---|---|---|---|---|---|
| ① | كَانَ | كُنْتَ | ② | كُنْتُ | كَانَ |
| ③ | كُنْتَ | كُنْتِ | ④ | كُنْتَ | كَانَ |
| ⑤ | كَانَتْ | كُنْتُ | | | |



이 문제지에 관한 저작권은 한국교육과정평가원에 있습니다.

9. 빈칸에 들어갈 말로 알맞은 것은?

A : مِنْ أَيْنَ سُعَادُ؟
B : هِيَ مِنْ تُونِسَ. وَهِيَ طَالِبَةٌ _____ تَدْرُسُ فِي كُورِيَا.

① تُونِسُ ② تُونِسِيٌّ ③ تُونِسِيَّةٌ
④ التُّونِسِيُّ ⑤ التُّونِسِيَّةُ

10. 빈칸에 들어갈 말로 알맞은 것을 <보기>에서 찾아 순서대로 바르게 배열한 것은?

A : أَهْلًا وَسَهْلًا.
B : _____.
A : تَفَضَّلْ. مَاذَا تُرِيدُ؟
B : _____.
A : _____؟
B : نَعَمْ، شُورْبَةَ الْبَصَلِ.

<보 기>

(a) أُرِيدُ سَمَكًا مَعَ خُبْزٍ
(b) هَلْ تُرِيدُ شَيْئًا آخَرَ
(c) قَائِمَةَ الطَّعَامِ، مِنْ فَضْلِكَ

① (a) – (b) – (c) ② (b) – (a) – (c) ③ (b) – (c) – (a)
④ (c) – (a) – (b) ⑤ (c) – (b) – (a)

11. 대화의 내용으로 보아 يُوسُفُ가 받을 금액은?

يُوسُفُ : كَمْ سِعْرُ الدُّولَارِ إِلَى الْجُنَيْهِ الْمِصْرِيِّ؟
اَلْمُوَظَّفُ : ١٨ جُنَيْهًا.
يُوسُفُ : حَسَنًا، أُرِيدُ أَنْ أَصْرِفَ مِئَةَ دُولَارٍ.
اَلْمُوَظَّفُ : تَفَضَّلْ.

① 18 주나이흐 ② 100 주나이흐 ③ 180 주나이흐
④ 1,000 주나이흐 ⑤ 1,800 주나이흐

12. 밑줄 친 부분에 해당하는 표지판은?

A : يَا سَلَامُ! إِنَّهُ مَعْرِضُ مُجَوْهَرَاتٍ رَائِعٌ.
هَلْ يُمْكِنُ أَنْ آخُذَ بَعْضَ الصُّوَرِ هُنَا؟
B : لَا. "مَمْنُوعٌ اَلتَّصْوِيرُ".

* مُجَوْهَرَاتٍ : 보석들

①

②

③

④

⑤

13. 빈칸에 들어갈 말로 알맞은 것은?

A : نَجَحْتُ فِي امْتِحَانِ الْكُومْبِيُوتِرِ.
B : مُمْتَازٌ، _____.
A : شُكْرًا.

① لَحْظَةً ② أَنَا آسِفٌ ③ أَلْفُ مَبْرُوكٍ
④ مُزْدَحِمٌ جِدًّا ⑤ دَقِيقَةً وَاحِدَةً

14. 대화의 내용으로 보아 A가 가려고 하는 곳은? [1점]

A : لَوْ سَمَحْتَ، أَيْنَ الْحَمَّامُ؟
B : فِي ذَلِكَ الْبِنَاءِ. سَتَجِدُهُ فِي الطَّابِقِ الثَّانِي.
A : أَشْكُرُكَ.

① 식당 ② 약국 ③ 도서관 ④ 커피숍 ⑤ 화장실

15. 빈칸에 들어갈 말로 알맞은 것은?

A : يَا أَخِي، أَنَا تَأَخَّرْتُ عَنِ الْمُحَاضَرَةِ.
هَلْ يُمْكِنُكَ أَنْ تَأْخُذَنِي بِسَيَّارَتِكَ إِلَى الْجَامِعَةِ؟
B : نَعَمْ، _____. اِرْكَبْ مَعِي.

① غَيْرُ صَحِيحٍ ② بِكُلِّ سُرُورٍ ③ حَرَامٌ عَلَيْكَ
④ غَيْرُ مَعْقُولٍ ⑤ غَيْرُ مُنَاسِبٍ

16. 대화의 내용으로 보아 سُو مِي가 하려는 것은? [1점]

لَيْلَى : مَاذَا سَتَفْعَلِينَ يَوْمَ الْجُمْعَةِ؟
سُو مِي : سَأَذْهَبُ إِلَى السِّينَمَا، وَأُشَاهِدُ فِيلْمًا كُورِيًّا جَدِيدًا.
لَيْلَى : طَيِّبٌ. هَلْ يُمْكِنُ أَنْ نَذْهَبَ مَعًا؟
سُو مِي : نَعَمْ، بِالتَّأْكِيدِ.

①

②

③
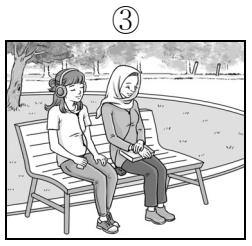
④

⑤

이 문제지에 관한 저작권은 한국교육과정평가원에 있습니다.

17. 대화의 내용으로 보아 회의가 시작되는 시각은?

A : مَتَى يَبْدَأُ الْاِجْتِمَاعُ؟
B : بَعْدَ نِصْفِ سَاعَةٍ.
A : كَمِ السَّاعَةُ الْآنَ؟
B : اَلسَّاعَةُ الْخَامِسَةُ.

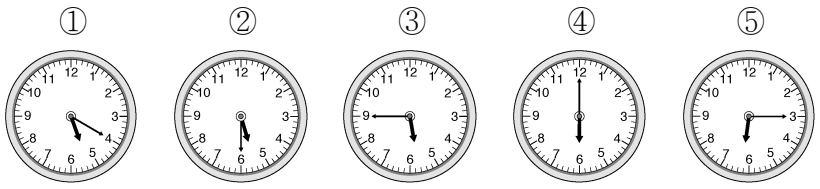


18. 빈칸에 들어갈 말로 알맞은 것은?

A : آلُو، هَلْ خَالِدٌ مَوْجُودٌ؟
B : لَا، هُوَ غَيْرُ مَوْجُودٍ. _____؟
A : أَنَا صَدِيقٌ لِخَالِدٍ. سَأَتَّصِلُ بَعْدَ قَلِيلٍ.

① كَيْفَ الْحَالُ ② مَاذَا أَكَلْتَ ③ مَنْ يَتَكَلَّمُ
④ هَلْ أَنْتَ مَشْغُولٌ ⑤ هَلْ عِنْدَكَ كِتَابٌ

19. 대화의 내용으로 보아 B가 여행하고자 하는 요일은?

A : مَتَى تُسَافِرُ إِلَى الْجَزَائِرِ؟
B : فِي يَوْمِ الْخَمِيسِ، إِنْ شَاءَ اللهُ.
A : أَتَمَنَّى لَكَ رِحْلَةً سَعِيدَةً.

① 월요일 ② 화요일 ③ 수요일 ④ 목요일 ⑤ 금요일

20. 여권의 내용과 일치하지 않는 것은? [1점]

رَقْمُ الْجَوَازِ : A12345678
اَلْاِسْمُ : عُمَرُ عَلِيٍّ حُسَيْنَ
اَلْجِنْسِيَّةُ : مِصْرِيٌّ
اَلْمِهْنَةُ : طَبِيبٌ
تَارِيخُ الْمِيلَادِ : ٢٠ / ١١ / ١٩٨٩
اَلْعُنْوَانُ : ١٧ شَارِعُ الْكُورْنِيش – اَلْأُقْصُرُ

* اَلْمِهْنَةُ : 직업

① 직업은 의사이다.
② 국적은 이집트이다.
③ 이름은 عُمَرُ عَلِيٍّ حُسَيْنَ이다.
④ 생년월일은 1989년 11월 20일이다.
⑤ 주소는 알렉산드리아시 코르니시로 17번지이다.

[21~22] 다음 글을 읽고 물음에 답하시오.

اَلرِّبَاطُ
١٠ إِبْرِيلُ ٢٠١٧م
صَدِيقِي الْعَزِيزُ هَان سُو
_____(a)،
أَكْتُبُ إِلَيْكَ هَذِهِ الرِّسَالَةَ مِنَ الْمَغْرِبِ. زُرْتُ الْأَمَاكِنَ السِّيَاحِيَّةَ الْمَشْهُورَةَ مِثْلَ جَامِعِ الْفِنَاءِ وَسُوقِ مَرَّاكُشَ. اِشْتَرَيْتُ هَدَايَا لَكَ وَلِأُسْرَتِكَ. سَأَرْجِعُ إِلَى كُورِيَا فِي الْيَوْمِ الْأَوَّلِ مِنَ الشَّهْرِ الْقَادِمِ.
سَلِّمْ لِي عَلَى أُسْرَتِكَ.
صَدِيقُكَ الْمُخْلِصُ
مُحَمَّدٌ

* م : 서력

21. 빈칸 (a)에 들어갈 말로 알맞은 것은?

① عَجِيبٌ ② أَنَا مُوَافِقٌ ③ اِمْشِ عَلَى طُولٍ
④ عِنْدِي رَأْيٌ آخَرُ ⑤ تَحِيَّةٌ طَيِّبَةٌ وَبَعْدُ

22. 윗글의 내용으로 보아 مُحَمَّدٌ이 한국으로 돌아가는 날짜는?

① 4월 17일 ② 4월 21일 ③ 5월 1일
④ 5월 7일 ⑤ 5월 10일

23. 대화의 내용으로 보아 سُو مِين 이 타야 할 교통 수단은? [1점]

سُو مِين : هَلْ يَذْهَبُ هَذَا الْأُوتُوبِيس إِلَى مَحَطَّةِ السَّادَاتِ؟
اَلسَّائِقُ : لَا. خُذِ الْمِتْرُو مِنْ مَحَطَّةِ الْجِيزَةِ.
سُو مِين : شُكْرًا.
اَلسَّائِقُ : عَفْوًا.

① 기차 ② 버스 ③ 택시 ④ 비행기 ⑤ 지하철

24. 글의 내용으로 알맞은 것은? [1점]

إِبْرَاهِيمُ حَسَنٍ
يَتَشَرَّفُ بِدَعْوَتِكُمْ لِحَفْلَةِ زَوَاجِ ابْنِهِ
"كَامِلٌ"
اَلتَّارِيخُ : اَلسَّبْتُ، ٢٧ مَايُو ٢٠١٧م
اَلْمَكَانُ : فُنْدُقُ النِّيلِ
اَلسَّاعَةُ : ٦ مَسَاءً

① 결혼식 초대 ② 입학식 안내 ③ 전시회 초대
④ 졸업식 안내 ⑤ 생일잔치 초대



이 문제지에 관한 저작권은 한국교육과정평가원에 있습니다.

**25.** 빈칸에 들어갈 말로 알맞은 것은?

> اَلْبَائِعُ : أَيُّ خِدْمَةٍ؟
> صَالِحٌ : أُرِيدُ أَنْ أَشْتَرِيَ حَقِيبَةً كَبِيرَةً.
> اَلْبَائِعُ : مَا رَأْيُكَ فِي هَذِهِ الْحَقِيبَةِ؟
> صَالِحٌ : جَمِيلَةٌ! سَآخُذُ هَذِهِ الْحَقِيبَةَ. _____؟
> اَلْبَائِعُ : بِخَمْسِينَ دِرْهَمًا.

① بِكَمْ ② مَنْ هُوَ ③ مَا هَذِهِ
④ كَمْ مَرَّةً ⑤ مَا عَمَلُكَ

**26.** 글의 내용으로 보아 خَانُ الْخَلِيلِيِّ 시장에 대해 알 수 없는 것은?

>
> سُوقُ خَانِ الْخَلِيلِيِّ مِنَ الْأَسْوَاقِ الْمَشْهُورَةِ فِي مِصْرَ. وَتُعَدُّ مَرْكَزًا تِجَارِيًّا مُهِمًّا فِي الْقَاهِرَةِ، وَتَقَعُ بِجَانِبِ جَامِعِ الْأَزْهَرِ. هُنَاكَ مَحَلَّاتٌ وَمَطَاعِمُ وَمَقَاهٍ شَعْبِيَّةٌ كَثِيرَةٌ. وَفِي الْأَدَبِ الْمِصْرِيِّ قِصَّةٌ طَوِيلَةٌ بِاسْمِ هَذِهِ السُّوقِ.
>
> * تُعَدُّ : 간주되다

① 카이로에 있다.
② 카페들이 많다.
③ 커피 무역의 중심지이다.
④ اَلْأَزْهَرُ 사원 근처에 있다.
⑤ 이 시장의 이름을 딴 소설이 있다.

**27.** 대화의 내용과 가장 관련 있는 것은? [1점]

> اَلطَّالِبُ : يَا أُسْتَاذُ، مَا هَذَا الشَّكْلُ؟
> اَلْأُسْتَاذُ : هَذَا أَحَدُ أَشْكَالِ الْخَطِّ الْعَرَبِيِّ، وَهُوَ فَنٌّ إِسْلَامِيٌّ عَرَبِيٌّ تَقْلِيدِيٌّ. يُمْكِنُكَ أَنْ تُشَاهِدَهُ فِي الْمَسَاجِدِ أَوِ الْقُصُورِ أَوِ الْبُيُوتِ الْعَرَبِيَّةِ.

①
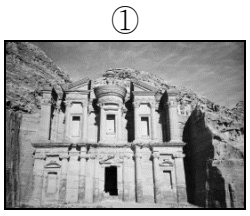

②

③
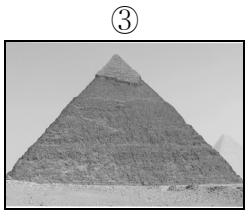

④

⑤
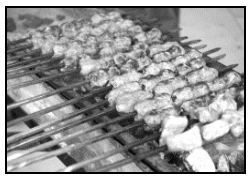

**28.** 글의 내용과 일치하지 않는 것은?

> عِيدُ الْفِطْرِ هُوَ عِيدٌ صَغِيرٌ فِي الْعَالَمِ الْإِسْلَامِيِّ. يَأْتِي بَعْدَ نِهَايَةِ شَهْرِ رَمَضَانَ. فِي هَذَا الْعِيدِ يَلْبَسُ الْعَرَبُ الْمُسْلِمُونَ مَلَابِسَ جَدِيدَةً، وَيَزُورُونَ الْعَائِلَةَ وَالْأَصْدِقَاءَ بَعْدَ صَلَاةِ الْعِيدِ. وَتَهْنِئَةُ هَذَا الْعِيدِ هِيَ "كُلُّ عَامٍ وَأَنْتُمْ بِخَيْرٍ".

① عِيدُ الْفِطْرِ 는 라마단 달 초순에 있다.
② عِيدُ الْفِطْرِ 는 이슬람 세계의 작은 명절이다.
③ عِيدُ الْفِطْرِ 에 아랍 무슬림들은 새 옷을 입는다.
④ عِيدُ الْفِطْرِ 의 축하 인사는 "كُلُّ عَامٍ وَأَنْتُمْ بِخَيْرٍ"이다.
⑤ عِيدُ الْفِطْرِ 예배 후 아랍 무슬림들은 가족과 친구들을 방문한다.

**29.** 그림과 글이 설명하는 도시는?

> 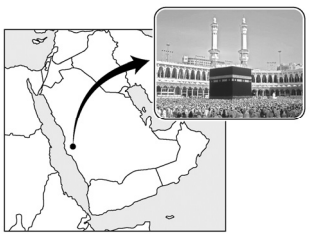
> تَقَعُ هَذِهِ الْمَدِينَةُ فِي غَرْبِ الْمَمْلَكَةِ الْعَرَبِيَّةِ السُّعُودِيَّةِ. وَيُحِبُّ الْمُسْلِمُونَ هَذِهِ الْمَدِينَةَ، وَيَجِبُ عَلَى كُلِّ مُسْلِمٍ قَادِرٍ أَنْ يَزُورَ هَذِهِ الْمَدِينَةَ مَرَّةً وَاحِدَةً أَوْ أَكْثَرَ لِلْحَجِّ.
>
> * قَادِرٍ : 능력이 있는

① دِمَشْقُ ② مَكَّةُ ③ عَمَّانُ
④ اَلْكُوَيْتُ ⑤ اَلْخَرْطُومُ

**30.** 빈칸에 들어갈 말로 알맞은 것은?

>
> اَلْعَرَبُ الْمُسْلِمُونَ عَادَةً يَأْكُلُونَ فِي الْفُطُورِ خُبْزًا وَبَيْضًا وَفُولًا، وَيَشْرَبُونَ شَايًا أَحْمَرَ. وَفِي الْغَدَاءِ يَأْكُلُونَ لَحْمًا أَوْ دَجَاجًا مَعَ أُرْزٍ. فِي الْعَشَاءِ يَأْكُلُونَ طَعَامًا خَفِيفًا. وَيَسْتَخْدِمُونَ الْيَدَ الْيُمْنَى عِنْدَمَا يَأْكُلُونَ أَوْ يَشْرَبُونَ، وَيَقُولُونَ قَبْلَ الطَّعَامِ "بِسْمِ اللهِ"، وَيَقُولُونَ بَعْدَهُ "_____".

① لَا بَأْسَ ② تَعَالَ هُنَا ③ اَلْحَمْدُ للهِ
④ مَا شَاءَ اللهُ ⑤ مَعَ السَّلَامَةِ

> * 확인 사항
> ○ 답안지의 해당란에 필요한 내용을 정확히 기입(표기)했는지 확인하시오.



이 문제지에 관한 저작권은 한국교육과정평가원에 있습니다.